

貸借対照表

令和8年3月31日

学校法人城西学園（単位 円）

資産の部			
科 目	本年度末	前年度末	増減
固定資産	2,526,947,420	2,528,804,587	-1,857,167
有形固定資産	1,911,853,788	2,021,922,189	-110,068,401
特定資産	322,881,459	216,111,459	106,770,000
その他の固定資産	292,212,173	290,770,939	1,441,234
流動資産	1,247,025,597	1,281,161,587	-34,135,990
現金預金	1,198,441,939	1,245,531,954	-47,090,015
その他の流動資産	48,583,658	35,629,633	12,954,025
資産の部合計	3,773,973,017	3,809,966,174	-35,993,157

負債の部			
科 目	本年度末	前年度末	増減
固定負債	7,611,000	17,361,000	-9,750,000
長期借入金	7,000,000	16,750,000	-9,750,000
その他の固定負債	611,000	611,000	0
流動負債	314,919,342	266,883,747	48,035,595
短期借入金	10,000,000	10,000,000	0
未払金	42,501,825	19,093,382	23,408,443
その他流動負債	262,417,517	237,790,365	24,627,152
負債の部合計	322,530,342	284,244,747	38,285,595

純資産の部			
科 目	本年度末	前年度末	増減
基本金	4,440,599,002	4,361,777,710	78,821,292
繰越収支差額	-989,156,327	-836,056,283	-153,100,044
純資産の部合計	3,451,442,675	3,525,721,427	-74,278,752
負債及び純資産の部合計	3,773,973,017	3,809,966,174	-35,993,157

事業活動収支計算書

令和7年4月1日～令和8年3月31日

学校法人城西学園

		科目	予 算	決 算	差 異
教育活動収支	収事業の活動の活動	学生生徒等納付金	910,830,900	910,830,900	0
		手数料	22,683,500	22,682,600	-900
		寄付金	2,375,090	2,342,714	-32,376
		経常費等補助金	542,778,239	542,778,239	0
		付随事業収入	5,910,000	5,903,041	-6,959
		雑収入	44,612,000	44,596,103	-15,897
		教育活動収入計	1,529,189,729	1,529,133,597	-56,132
	支事業の活動の活動	人件費	997,709,000	997,196,575	-512,425
		教育研究経費	387,135,000	386,865,461	-269,539
		管理経費	180,150,000	179,728,679	-421,321
	教育活動支出計	1,564,994,000	1,563,790,715	-1,203,285	
	教育活動収支差額	-35,804,271	-34,657,118	1,147,153	
教育活動外収支	収事業の活動の活動	受取利息・配当金	3,420,000	3,420,226	226
		その他の教育活動外収入	3,831,296	3,831,296	0
		教育活動外収入計	7,251,296	7,251,522	226
	の動事業の部の支出活動	借入金等利息	100,000	90,211	-9,789
		教育活動外支出計	100,000	90,211	-9,789
	教育活動外収支差額	7,151,296	7,161,311	-10,015	
経常収支差額			-28,652,975	-27,495,807	1,157,168
特別収支	の動事業の部の収入活動	その他の特別収入	10,648,000	10,648,000	0
		特別収入計	10,648,000	10,648,000	0
	の動事業の部の支出活動	資産処分差額	154,789	160,945	6,156
		特別支出計	58,904,989	57,430,945	-1,474,044
	特別収支差額	-48,256,989	-46,782,945	1,474,044	
基本金組入前当年度収支差額			-76,909,964	-74,278,752	2,631,212
基本金組入額合計			-97,100,690	-78,821,292	18,279,398
当年度収支差額			-174,010,654	-153,100,044	20,910,610
前年度繰越収支差額			-854,961,181	-836,056,283	18,904,898
基本金取崩額			4,279,398	0	-4,279,398
翌年度繰越収支差額			-1,024,692,437	-989,156,327	35,536,110

<参考>

事業活動収入計	1,526,994,296	1,526,952,524	-41,772
事業活動支出計	1,599,819,931	1,598,924,781	-895,150

資金収支計算書

令和7月4月1日～令和8年3月31日

学校法人城西学園

科目	予 算	決 算	差 異
学生生徒等納付金	932,366,400	910,830,900	-21,535,500
手数料	20,801,000	22,682,600	1,881,600
寄付金	752,760	2,342,714	1,589,954
補助金収入	464,729,947	553,426,239	88,696,292
付随事業収入	14,070,000	9,734,337	-4,335,663
受取利息・配当金収入	180,000	3,420,226	3,240,226
雑収入	5,630,000	43,985,103	38,355,103
前受金収入	131,700,000	126,655,000	-5,045,000
その他の収入	534,617,385	700,363,327	165,745,942
資金収入調整勘定	-131,195,000	-161,469,164	-30,274,164
前年度繰越支払資金	1,340,909,294	1,245,531,954	-95,377,340
収入の部 合 計	3,314,561,786	3,457,503,236	142,941,450
人件費	946,930,000	996,585,575	49,655,575
教育研究経費	245,300,000	263,227,020	17,927,020
管理経費	162,640,000	159,797,242	-2,842,758
借入金等利息支出	333,300	90,211	-243,089
借入金等返済支出	10,500,000	10,250,000	-250,000
施設関係支出	16,500,000	9,143,750	-7,356,250
設備関係支出	15,260,000	23,956,940	8,696,940
資産運用支出	52,500,200	110,381,200	57,881,000
その他の支出	400,580,465	732,582,136	332,001,671
資金支出調整勘定	-8,962,331	-46,952,777	-37,990,446
翌年度繰越支払資金	1,472,980,152	1,198,441,939	-274,538,213
支出の部 合 計	3,314,561,786	3,457,503,236	142,941,450

財産目録

(令和8年3月31日現在)

学校法人城西学園

区分	金額
資産の部	
1. 基本財産	3,506,896,769
土 地	373,607,418
建 物	1,219,364,746
構 築 物	87,873,193
図 書	74,471,472
現 金 預 金	1,198,441,939
そ の 他	553,138,001
2. 運用財産	267,076,248
土 地	265,897,000
構 築 物	1,179,248
I. 資産の部 計	3,773,973,017
負債の部	
1. 固定負債	7,611,000
長期借入金	7,000,000
そ の 他	611,000
2. 流動負債	314,919,342
短期借入金	10,000,000
前 受 金	126,655,000
そ の 他	178,264,342
II. 負債の部 計	322,530,342
III. 正味財産	3,451,442,675

令和7年度 事業報告書



学校法人 城西学園

令和7年度 事業報告書

1) 法人の概要

(1) 教育理念・校訓（城西教育）

(2) 沿革

(3) 設置する学校等

(4) 役員の概要

(5) 教職員の概要

(6) 組織図

(7) 入試状況及び在籍生徒数

〔城西大学附属城西中学校〕

① 入試状況

② 在籍生徒数

〔城西大学附属城西高等学校〕

① 入試状況

② 在籍生徒数

〔城西放射線技術専門学校〕

① 入試状況

② 在籍生徒数

③ 就職状況

2) 事業の概要

(1) 主な行事報告

〔城西大学附属城西中学・高等学校〕

〔城西放射線技術専門学校〕

(2) 教育設備の充実

〔城西大学附属城西中学・高等学校〕

〔城西放射線技術専門学校〕

3) 財務の概要

財務諸表等：別途 ホームページに掲載

1) 法人の概要

(1) 本校の教育理念・校訓

校訓 「報恩感謝」

第5代校長 新藤富五郎先生は、「物質文明の発達に伴い、ともすれば忘れがちとなる精神文明の重要性を目覚めさせる」とすべき校訓を「報恩感謝」と定められました。

人は一人では生きていけません。周りの人からどれだけの恩を受けて育てられているのか、「報恩感謝」は将来の人間形成に大きく影響を与えております。

生徒一人一人が「ありがとうございます」と心から発せられる学校。

また、社会貢献できる人材、社会から必要とされる人間力を身につけ、自学創出を実現できる教育活動をこれからも行ってまいります。

教育理念 「天分の伸長」「個性の尊重」「自発活動の尊重」

城西には3つの教育理念があります。

<天分の伸長> 一人ひとりの才能や素質を伸ばす

<個性の尊重> 互いの個性を認め、思いやり、尊重しあう人類愛を育む

<自発活動の尊重>

生徒の自主性を尊重し支える主体的な行動力と、社会の変化に柔軟に対応できる能力を養う

生徒の才能や素質、学力など人間教育の軸となる部分を伸ばす環境が整っています。教員と生徒、生徒同士の間人間関係の安定を図り、学級編成にも配慮。

しっかりと土台作りをした上で個性を尊重していきます。

城西での学び、生徒を通じて社会貢献できる人材を育成します。

(2) 沿革

西暦	設立・就任	できごと
1918年	城西実務学校設立 設置者 中島 久萬吉 学校長 新井 博次	自主自活を遂げるべき人物養成を目的として、東京府豊島郡長崎村大字長崎 1005 番地に実務部と中学部設置
1925年	城西学園と改称 学園長 野口 援太郎 就任	
1927年	城西学園中学校と改称	講堂完成
1938年	横島 常三郎 理事長就任 十倉 精一 校長就任	
1945年	横島 常三郎 校長就任	
1948年	城西高等学校と改称	全日制・定時制課程を設置
1949年	志津 義雄 理事長就任	
1950年		城西中学校を休校とする
1951年	学校法人城西学園へ組織変更	
1953年	新藤 富五郎 校長就任	
1957年	浅川 寛 理事長就任	
1958年	新藤 富五郎 理事長就任	鉄筋校舎への立て替え工事開始
1960年	城西レントゲン技術専門学校設立 学校長 新藤 富五郎	体育館完成
1965年	城西大学設立 理事長・学長 水田 三喜男 副理事長・副学長 新藤 富五郎	

西暦	設立 ・ 就任	できごと
1971年	城西放射線技術専門学校に改称 (旧：城西レントゲン技術専門学校)	
1972年	城西学園理事長 新藤 宣夫 就任 (城西高校、専門学校校長兼任) 学校法人城西第二学園・川越高等学校設立	
1973年	城西大学附属城西高等学校と改称	
1974年		野球部甲子園大会初出場
1979年		野球部甲子園大会出場
1984年	城西医療技術専門学校設立	
1991年	城西大学附属城西中学校再開	
1992年	城西国際大学設立	
1999年	岡本 與志昭 校長就任	
2001年	東谷 仁 校長就任	
2005年		新校舎完成
2007年	日本医療科学大学開校 理事長 新藤 宣夫	
2009年	新藤 博明 校長就任 (専門学校)	
2010年	真下 光昭 校長就任	
2013年	新藤 博明 理事長就任 加藤 晃孝 校長就任	城西放射線技術専門学校 新校舎完成
2018年	斉藤 栄 校長就任	城西学園 創立 100 周年記念式典
2022年	神杉 旨宣 校長就任	

(3) 設置する学校等

設置する学校	開校年	概要	入学定員	総定員数
城西大学附属城西中学校	1991年	2014年4月 中高一貫校 (併設型)	120	360
城西大学附属城西高等学校	1948年	全日制普通科	280	840
城西放射線技術専門学校	1960年	放射線学科 夜間4年	40	160
合計			440	1,360

(4) 役員の概要

実員（定員）	
理事	6名（定員7名）
監事	2名（定員2名）
顧問	2名
評議員	10名（定員17名）

(5) 教職員の概要

区分		中学校	高等学校	専門学校	合計
教員	本務	19	43	8	70
	兼務	3	22	15	40
	小計	22	65	23	110
職員	本務	1	5	2	8
	兼務	4	6	1	11
	小計	5	11	3	19
合計		27	76	26	129

(6) 組織図

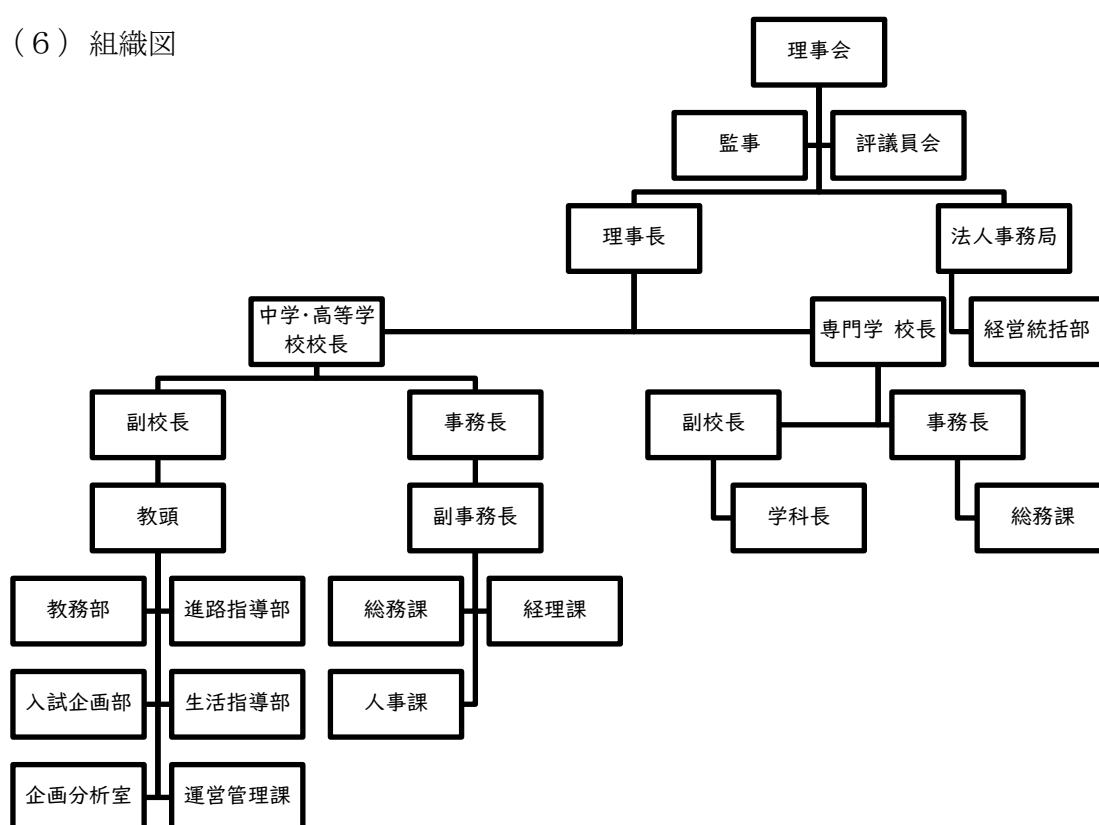

(7) 入試状況及び在籍生徒数

●城西大学附属城西中学校

①入学者状況

年度	令和6年度	令和7年度	令和8年度
人数	入学者数	入学者数	入学者数
男	66名	74名	89名
女	37名	40名	42名
計	103名	114名	131名

②在籍生徒数

	1年	2年	3年	計
男	89名	70名	61名	220名
女	42名	40名	36名	118名
計	131名	110名	97名	338名
クラス数	4	3	3	10

●城西大学附属城西高等学校

①入学者状況

() の数字は城西中学校からの進学

年度	令和6年度	令和7年度	令和8年度
人数	入学者数	入学者数	入学者数
男	196名 (53)	186名 (64)	142名 (61)
女	101名 (31)	80名 (22)	58名 (32)
計	297名 (84)	266名 (86)	200名 (93)

②在籍状況

	1年	2年	3年	計
男	203名	184名	190名	577名
女	90名	76名	95名	261名
計	293名	260名	285名	838名
クラス数	7	7	8	22

●城西放射線技術線専門学校

①入学者状況

人数	年度	令和6年度	令和7年度	令和8年度
		入学者数	入学者数	入学者数
男		24名	19名	11名
女		15名	14名	10名
計		39名	33名	21名

②在籍生徒数

	1年	2年	3年	4年	計
男	13名	17名	18名	30名	78名
女	10名	11名	13名	20名	54名
計	23名	28名	31名	50名	132名
クラス数	1	1	1	1	4

③就職状況

	公的病院	病院・診療所	健診	企業	計
男	1名	9名	0名	2名	12名
女	0名	3名	1名	0	4名
計	1名	12名	1名	2名	16名

2) 事業の概要

主な行事報告

○城西大学附属城西中学・高等学校

月	行事内容
4月	入学式
4月	オリエンテーション(高校1年生)
4月	防災訓練
5月	中学校学年企画
6月	体育祭(代々木体育会)
7月	サマースクール(中学1年生)
7月	短期留学(カナダ2週間)
7月	中学講習／ゼミ
7月	高校ゼミ／進路相談
9月	しいの木祭
10月	理科校外授業(中学3年生)
10月	修学旅行(高校2年生) ハワイ・台湾・西日本
10月	京都研修旅行(中学2年生)
10月	音楽祭(練馬文化センター)
11月	合唱祭(中学・体育館)、同窓会
12月	携帯安全教室
12月	理科校外学習(中学1年生・2年生)
1月	スキー教室(高校1年生)
1月	東京グローバルゲートウェイ (体験型英語学習、中学1年・2年生)
2月	オーストラリア海外研修(中学3年生) ブリスベン
3月	卒業式

○城西放射線技術専門学校

月	行 事 内 容
4月	新入生説明会・在校生説明会
4月	入学式
4月	新入生校外研修
4月	租税教室
5月	実習前研修（マナー研修）
5月	臨床実習 A 班開始（3年、4年）
5月	関東体育大会（奥戸スポーツセンター）
6月	臨床実習 B 班開始（3年、4年）
6月	病院見学（1年）
8月・9月	夏期講習（4年）
9月	第1回 全国模試（4年）
9月	しいの木祭
10月	第1回 総合試験（4年）
10月	解剖見学（希望者）東京医科大学
10月	校外研修（3年） 理化学研究所
11月	校外研修（2年）富士フイルムヘルスケア柏事業所
12月	第2回 全国模試（4年）
1月	第3回 全国模試（4年）
2月	出陣式・願書配布
2月	国家試験
3月	卒業証書授与式
3月	国家試験結果発表

3) 財務の概要

財務諸表等：別途ホームページにて掲載

監査報告書

令和8年5月20日

学校法人城西学園

理事会 御中
評議員会 御中

監事 仲林正則 

監事 佐藤知之 

私たちは、私立学校法第37条第3項に基づき監査報告を行うため、学校法人城西学園の令和7年度（令和7年4月1日から令和8年3月31日まで）の、学校法人の業務及び財産の状況について監査を行った結果、学校法人の業務及び財産に関し、不正の行為又は法令若しくは寄付行為に違反する重大な事実のない事を認めます。